

# Glosario

## para la Igualdad Sustantiva



**Gobierno de Puebla**  
*Hacer historia. Hacer futuro.*



Secretaría de  
Igualdad Sustantiva





# Glosario

*para la Igualdad Sustantiva*



**a**

## **Acción informativa**

Llamada también *Discriminación positiva*, es la actuación que pretende proporcionar un trato preferencial en la distribución de recursos o servicios para reducir o eliminar las prácticas discriminatorias en contra de sectores históricamente excluidos.

**FONDO PARA EL DESARROLLO DE LOS PUEBLOS INDÍGENAS DE AMÉRICA LATINA Y EL CARIBE (FILAC)**

Conjunto de medidas de carácter temporal encaminadas a acelerar la igualdad de hecho entre mujeres y hombres. Su objetivo principal es lograr la igualdad efectiva y corregir la distribución desigual de oportunidades y beneficios en una sociedad determinada.

**INMUJERES**

## **Acoso**

Comportamiento cuyo objetivo es intimidar o importunar a una persona en los ámbitos laboral, moral, psicológico y/o sexual.

**INMUJERES**

## **Agresor/a**

De acuerdo a la Ley General de Acceso de las Mujeres a una Vida Libre de Violencia, es la persona que inflige cualquier tipo de violencia contra otra.

**INMUJERES**

## **Androcentrismo**

Concepción social que invisibiliza a las mujeres al definir lo masculino como representación global de la humanidad.

**INMUJERES**

## **Asexual**

Persona cuya orientación sexual implica poca o nula atracción erótica hacia otras personas, sin distinción de sexo. Las personas asexuales se pueden relacionar románticamente, pero esto no implica sentir lúcido, llevar una vida sexual activa o sentir excitación.

**CONAPRED**



## b

### **Binarsimo de género**

Concepción social que reconoce solamente la existencia de los géneros femenino y masculino, resultando en discriminación, exclusión y violencia en contra de cualquier otra identidad o expresión de género.

**INMUJERES**

### **Bisexualidad**

Capacidad de una persona de mantener relaciones íntimas y sexuales con personas de su mismo género y del género contrario. Esto no implica que sienta atracción por todas las personas de su mismo género o del otro.

**CONAPRED**

Personas que se sienten atraídas emocional, romántica o sexualmente hacia personas de más de un género.

**ONU**

Personas que se sienten emocional, sexual y románticamente atraídas a hombres y mujeres.

**CIDHLGBT**

Bisexual describe a una persona que es física, romántica y/o emocionalmente atraída tanto por hombres como mujeres.

**ACNUR**

### **Brecha de género**

Es el reflejo de la diferencia de condiciones y oportunidades entre mujeres y hombres. Se puede reflejar tanto en los logros o actitudes sociales, políticos, intelectuales, culturales o económicos.

**WORLD ECONOMIC FORUM**

### **Círculo de la violencia**

La psicóloga estadounidense Lenore Walker describió el Círculo de la Violencia como un ciclo que muestra un patrón repetitivo en el proceso de maltrato, dividiéndolo en tres fases: Tensión, agresión y reconciliación o luna de miel.

**INMUJERES**

## c



## **Ceguera de género**

Proyectos, políticas y comportamientos que no contemplan las necesidades diferentes, sin reconocer que se adjudican roles de acuerdo a rasgos específicos como la edad, género, identidad sexual, etcétera.

**GENDER EQUALITY, UN COHERENCE AND YOU**

## **Cisgénero**

Se refiere a la identidad de género que concuerda socialmente con el sexo asignado al nacer. El prefijo Cis proviene del latín “de este lado”, es antónimo del prefijo Trans, que significa “del otro lado”.

**CONAPRED**

Cuando la identidad de género de la persona corresponde con el sexo asignado al nacer. El prefijo “cis” es antónimo del prefijo “trans”.

**CIDHLGBT**

## **Cisnormatividad**

Es la expectativa social que indica que la identidad y expresión de género debe estar alineada con el sexo asignado al nacer, señalando esta como la única condición normal o aceptable.

**CONAPRED**

## **Cissexismo**

Ideología que considera que solamente deberían existir hombres y mujeres, por lo que niega, discrimina y violenta identidades, expresiones y experiencias de género diferentes al cisgénero.

**CONAPRED**



## **Derecho a la Identidad de Género**

Reconocimiento del libre desarrollo de la expresión y las experiencias de género, respetando la manera en que cada persona se asume a sí misma.

**PLENO DE LA SUPREMA CORTE DE JUSTICIA DE LA NACIÓN (SCJN)**



## **Discriminación**

Toda distinción que tenga por objeto obstaculizar o anular el ejercicio de los Derechos Humanos, basándose en características físicas, creencias o formas de vida, aunque estas no guarden relación con las competencias o capacidades de las personas.

**CONAPRED**

Toda distinción, exclusión, restricción o preferencia que, por acción u omisión, con intención o sin ella, no sea objetiva, racional ni proporcional, y tenga por objeto o resultado obstaculizar, restringir, impedir, menoscabar o anular el reconocimiento, goce o ejercicio de los derechos humanos y libertades, cuando se base en uno o más de los siguientes motivos: el origen étnico o nacional, el color de piel, la cultura, el sexo, el género, la edad, las discapacidades, la condición social, económica, de salud o jurídica, la religión, la apariencia física, las características genéticas, la situación migratoria, el embarazo, la lengua, las opiniones, la orientación sexual, la identidad de género, la expresión de género, las características sexuales, la identidad o filiación política, el estado civil, la situación familiar, las responsabilidades familiares, el idioma, los antecedentes penales o cualquier otro motivo.

**ARTÍCULO 1, FRACCIÓN III, DE LA LEY FEDERAL PARA PREVENIR Y ELIMINAR LA DISCRIMINACIÓN**

## **Diversidad sexogenérica**

Variedad de manifestaciones que tienen las personas para asumir y expresar su sexualidad, respetando los Derechos Humanos de las y los demás.

**CONAPRED**

## **Discriminación de jure por razón de género**

Distinción basada en el sexo biológico que está amparada por la ley.

**CEDAW**

## **Discriminación de facto por razón de género**

Prácticas cotidianas y arraigadas que reflejan la distinción y preferencia de un sexo sobre otro.

**CEDAW**







## **Diversidad corporal**

Se refiere a una amplia gama de representaciones del cuerpo, por ejemplo, variaciones en la anatomía sexual que se expanden más allá del binario hombre/mujer. Intersex es un término sombrilla que abarca esta diversidad corporal.

**CIDHLGBT**

## **Empoderamiento**

Proceso por el cual las personas transitan de una situación de opresión, desigualdad o exclusión hacia el pleno ejercicio del poder democrático, sin ejercer dominación sobre alguien más.

**INMUJERES**



## **Equidad de género**

Durante la conferencia de Beijing en 1995, se acordó que se utilizaría el término *igualdad de género*, ya que el uso de la equidad con respecto al adelanto de las mujeres es inaceptable y contiene elementos de interpretación en detrimento de las mujeres.

**CONAPRED**

La terminología preferida dentro de las Naciones Unidas es *igualdad de género*, en lugar de equidad de género. La equidad de género contiene un elemento de interpretación de la justicia social, generalmente basada en la tradición, costumbres, religión o cultura, más frecuentemente en detrimento de las mujeres. Se ha determinado que ese uso de la equidad con respecto al adelanto de las mujeres es inaceptable. Durante la conferencia de Beijing en 1995, se acordó que se utilizaría el término igualdad.

**GLOSARIO DE IGUALDAD DE GÉNERO, ONU MUJERES**

## **Estereotipo**

Preconcepciones que asignan atributos o roles a las personas por el simple hecho de pertenecer a un grupo en particular, sin considerar circunstancias individuales.

**CONAPRED**





## **Expresión de género**

Es la forma en que las personas manifiestan su género, ya sea de manera impuesta, aceptada o asumida; y no siempre está vinculada con su sexo biológico, su identidad de género o su orientación sexual.

**ONU**

Generalmente se refiere a la manifestación del género de la persona, que podría incluir la forma de hablar, manerismos, modo de vestir, comportamiento personal, comportamiento o interacción social, modificaciones corporales, entre otros.

**CIDHLGBT**



## **Falocentrismo**

Prácticas simbólicas de valoración del órgano sexual masculino a través de las cuales la sociedad avala el predominio de los hombres sobre las mujeres.

**INMUJERES**

## **Feminicidio**

En *Femicide: The Politics of Women Killing* (1992), Hill Radford y Diana Russel acuñaron el término, empleándolo para referirse al asesinato de mujeres por hombres, por el hecho de ser mujeres.

Progresión de actos violentos y misóginos que violan los Derechos Humanos de las mujeres, van desde el maltrato emocional, psicológico, físico, sexual, abuso infantil y pueden culminar en la muerte de mujeres o infanticidio de niñas, tolerada por el estado.

**INMUJERES**

Forma extrema de violencia de género contra las mujeres, producto de la violación de sus Derechos Humanos, que puede culminar en homicidio y otras formas de muerte violenta de mujeres.

**LEY GENERAL DE ACCESO DE LAS MUJERES A UNA VIDA LIBRE DE VIOLENCIA**



## **Feminismo**

Movimiento social que, a través de expresiones sociales y teóricas, luchan por el fin del patriarcado, así como el pleno reconocimiento y ejercicio de los Derechos Humanos de las mujeres, adolescentes y niñas.

**INMUJERES**

## **Género**

Se refiere a los roles, comportamientos, actividades y atributos que una sociedad determinada, en una época determinada, considera apropiados para hombres y mujeres. "Masculino" y "femenino" son categorías de género.

**ONU MUJERES**



## **Heteronormatividad**

Expectativa social que asume la atracción erótica afectiva entre hombres y mujeres como condición única y natural, negando y violentando otras orientaciones sexuales, expresiones e identidades de género.

**CONAPRED**



## **Heterosexualidad**

Capacidad de una persona de sentir atracción erótica afectiva por personas de un género diferente al suyo, así como la capacidad de mantener relaciones íntimas y sexuales con ellas.

**CONAPRED**

## **Homofobia**

Formas de violencia que expresan una postura de rechazo hacia las personas con preferencia homosexual, ya sean lesbianas, gais o bisexuales, o que sean percibidas como tales.

**ONU**





## **Homosexualidad**

Capacidad de una persona de sentir atracción erótica afectiva por personas de su mismo género diferente, así como la capacidad de mantener relaciones íntimas y sexuales con ellas. Se usa más frecuentemente en las relaciones de hombres con hombres.

**CONAPRED**



## **Identidad de género**

Vivencia del género que puede corresponder o no con el sexo biológico, y que en algunos casos involucra la modificación de la apariencia corporal.

**CONAPRED**

Experiencia de género innata, profundamente interna e individual de una persona, que puede o no corresponder con la fisiología de la persona o su sexo al nacer.

**ONU MUJERES**

## **Invisibilización de las mujeres**

Desvalorización de la participación de las mujeres en diversos ámbitos de la sociedad.

**INMUJERES**

## **Intersexualidad**

Término adecuado para referirse a las personas cuyas condiciones anatómicas o fisiológicas no se ajustan completamente a los estándares definidos para los sexos masculino y femenino, rechazando el término hermafroditismo.

**CONAPRED**



## **Lenguaje sexista**

Discriminación en el lenguaje hablado y escrito basándose en el sexo biológico que refuerza estereotipos y roles de exclusión de las mujeres.

**INMUJERES**





## **LGBTI**

Siglas para referirse a las personas lesbianas, gays, bisexuales, trans e intersexuales.

**CONAPRED**



## **Machismo**

Conjunto de prácticas sociales que justifican y promueven la discriminación hacia las mujeres en la vida diaria, y que pueden llegar a manifestarse a través de actos de violencia.

**INMUJERES**

## **Matriarcado**

Sociedades en las que las mujeres ocupan puestos de autoridad en aspectos de la vida pública, privada y la toma de decisiones.

**INMUJERES**

## **Micromachismos**

Acciones cotidianas automatizadas y sutiles que no demuestran violencia física pero que ubican a los hombres en una posición dominante, reafirmando roles de género estereotipados. Un ejemplo puede ser cuando la/el mesera/o le da la cuenta al hombre, aunque la mujer la haya pedido.

**CONAVIM**

“Los micromachismos son microabusos y microviolencias que procuran que el varón mantenga su propia posición de género creando una red que sutilmente atrapa a la mujer, atentando contra su autonomía personal”: Luis Bonino\*

**GOBIERNO DE MÉXICO**

## **Misoginia**

El odio hacia las mujeres expresado a través de prácticas como el desprecio control, exclusión, descalificación, discriminación, golpes, abuso, tortura, violación, mutilación o asesinato.

**UNAM**



## **Misandria**

Odio o rechazo hacia los hombres y lo relacionado con lo masculino en general, que se manifiesta a través de actos violentos o de privación de los Derechos Humanos.

**CONAPRED**

## **Misoginia**

Odio o rechazo hacia las mujeres y lo relacionado con lo femenino en general, se manifiesta a través de actos violentos o de privación de los Derechos Humanos.

**CONAPRED**

## **Pansexualidad**

Capacidad de una persona de sentir atracción erótica afectiva por otras personas sin importar el sexo, género u orientación sexual, así como la capacidad de mantener relaciones íntimas y sexuales con ellas.

**CONAPRED**



## **Paridad de género**

Igualdad de participación de mujeres y hombres en un grupo o actividad específica, cuyo objetivo es la representación equilibrada en la toma de decisiones.

**CONAPRED**

## **Patriarcado**

Sociedades en las que los hombres ocupan puestos de autoridad en aspectos de la vida pública, privada y la toma de decisiones.

**CONAPRED**

Forma tradicional de organización social que confiere mayor importancia a los hombres y lo relacionado con lo masculino en general, donde tienen a predominar en posiciones de poder o liderazgo.

**CONAPRED**









## **Perspectiva de género**

Herramienta conceptual para el análisis de género a través de la cual se diseñan y aplican políticas que brinden igualdad de oportunidades sin tomar en cuenta el sexo biológico.

**CONAPRED**

Se refiere a la metodología y los mecanismos que permiten identificar, cuestionar y valorar la discriminación, desigualdad y exclusión de las mujeres, que se pretende justificar con base en las diferencias biológicas entre mujeres y hombres, así como las acciones que deben emprenderse para actuar sobre los factores de género y crear las condiciones de cambio que permitan avanzar en la construcción de la igualdad de género.

**LEY GENERAL PARA LA IGUALDAD ENTRE MUJERES Y HOMBRES**

Es una categoría analítica que toma los estudios que surgen desde las diferentes vertientes académicas de los feminismos para, desde esa plataforma teórica, cuestionar los estereotipos y elaborar nuevos contenidos que permitan incidir en el imaginario colectivo de una sociedad al servicio de la igualdad y la equidad.

**UNICEF**

## **Piso pegajoso**

El término es de utilidad en el diseño y planeación de cualquier acción que implique un diagnóstico o incidencia con mujeres para impulsar su empoderamiento y la igualdad, ya que plantea estrategias que propicien procesos de corresponsabilidad, confianza, autodeterminación y potenciación de capacidades.

**GLOSARIO PARA LA IGUALDAD DE INMUJERES**

## **Plataforma de Acción de Beijing**

Documento histórico resultado de la Cuarta Conferencia Mundial sobre la Mujer que tuvo lugar en Beijing, China, en septiembre de 1995 y que fija medidas de acción internacional para acelerar la marcha mundial hacia la igualdad de género y el empoderamiento de las mujeres.

**ONU MUJERES**



**q**

## **Queer**

Personas que no se identifican con el sexo biológico, el género contrario o con alguna otra identidad de género en particular.

**CONAPRED**

**s**

## **Sexismo**

Prácticas que promueven el trato diferente de las personas en razón de su sexo biológico.

**INMUJERES**

## **Sororidad**

Alianza feminista entre las mujeres para cambiar la vida y el mundo con un sentido justo y libertario. No es contraparte del término fraternidad que alude a la solidaridad entre hombres.

**DICCIONARIO FEMINISTA; LAGARDE, MARCELA**

**t**

## **Techo de cristal**

Metáfora empleada para describir las barreras invisibles que permiten a las mujeres ser conscientes de la existencia de puestos de poder o mejores oportunidades pero que les impiden llegar a ellas.

**ONU MUJERES**

## **Transexual**

Término utilizado para englobar a las personas que adecuan su cuerpo a su identidad de género a través de modificaciones en el aspecto físico, temporales o permanentes. Se cuenta en este grupo a las personas transexuales, transgénero, travestis, drags, entre otras.

**ONU**

Cuando la identidad de género de la persona no corresponde con el sexo asignado al nacer. Las personas trans construyen su identidad independientemente de tratamiento médico o intervenciones quirúrgicas.

**CIDHLGBT**



## **Transgénero**

Las personas transgénero se conciben a sí mismas como pertenecientes al género opuesto al asignado a su sexo de nacimiento, por lo que en ocasiones optan por adecuar su apariencia física y corporalidad a su realidad personal.

**ONU**

## **Tráfico de personas**

Actividad ilegal en la que, a cambio de un beneficio económico, se facilita el cruce a través de fronteras a personas que no cumplen con los requisitos legales.

**CONAPRED**

## **Transversalidad**

Incorporación de la perspectiva de igualdad de género en las distintas etapas del proceso de formulación, ejecución y evaluación de las políticas públicas, con el objetivo de que no se perpetúe la desigualdad de género.

**CONAPRED**

## **Trata de personas**

Captación, traslado o recepción de personas, en su mayoría mujeres, niñas y niños, recurriendo a amenazas o al uso de la fuerza, con fines de explotación sexual, trabajos forzados, esclavitud, servidumbre o extracción de órganos.

**CONAPRED**

## **Violencia contra la mujer**

Acciones que provocan daño o ponen en riesgo la integridad de las mujeres por una cuestión de supuesta superioridad relacionada con el género.

**CONAPRED**

## **Violencia (Modalidades de):**

Violencia en el ámbito familiar, Violencia laboral y docente, Violencia en la comunidad, Violencia institucional, Violencia feminicida.





## **Violencia (Tipos de):**

Violencia sexual, Violencia obstétrica, Violencia patrimonial, Violencia económica, Violencia psicológica, Violencia física.

<http://vidasinviolencia.inmujeres.gob.mx/?q=clasificacion>

<http://www.cndh.org.mx/sites/all/doc/informes/especiales/diagnostico-violencia-20161212.pdf>

<http://alertadegeneroslp.org.mx/tipos-de-violencia/>



## **Xenofobia**

Miedo, rechazo u odio contra las personas de grupos diferentes al propio, que justifica la segregación con el fin de no perder la identidad.

**CONAPRED**



## Servicios gratuitos

- Asesoría jurídica
- Orientación psicológica
- Trabajo social
- Refugio para mujeres, sus hijas e hijos en situación de violencia extrema

Línea Directa 24/7

**22 22 32 37 38**

Whatsapp

**22 23 56 40 20**

**22 23 60 55 90**

@IgualdadGobPue

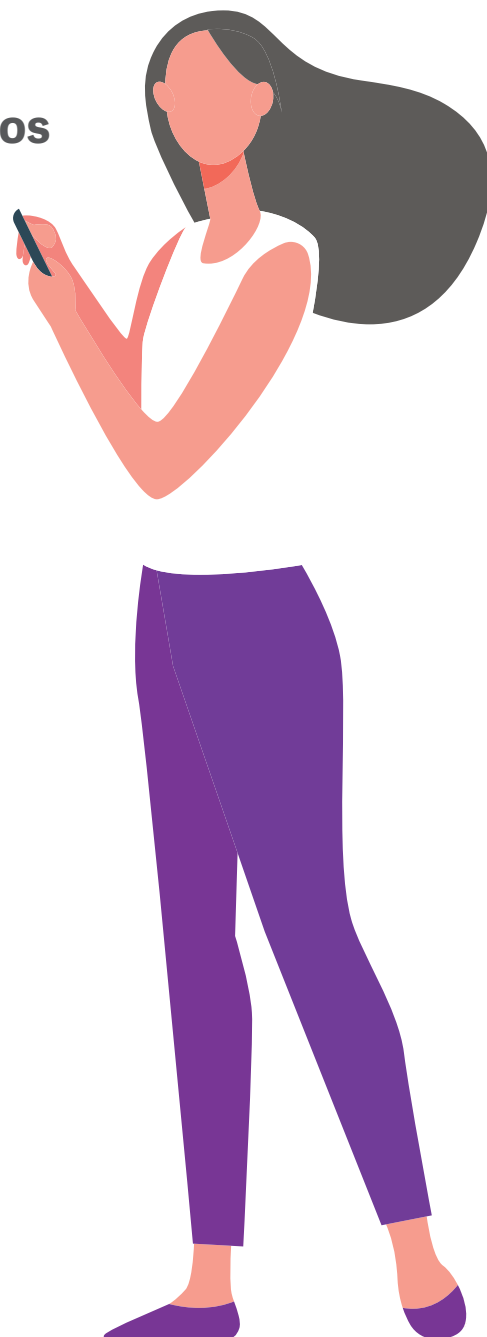



**Gobierno de Puebla**  
*Hacer historia. Hacer futuro.*



Secretaría de  
Igualdad Sustantiva